

KULTUR- OCH FRITIDSNÄMNDEN
Daniel Watkinson

Kultur- och fritidsnämnden

SALA KOMMUN	
Kommunstyrelsens förvaltning	
Ink. 2019 -01- 11	
Diarienumr	Aktbilaga
2018/1639	2

KOMMUNALT BIDRAG VID BOVERKETSANSÖKNINGAR.

Kommunalt bidrag till Kilbolokalens boverketsansökan

Senast den 1 december varje år kan man söka investeringsbidrag till allmänna samlingslokaler hos Boverket. Beslutet om bidrag tas i maj året efter.

Investeringsbidrag kan ges till nybyggnad, ombyggnad och inköp av allmän samlingslokal, samt till standardhöjande reparationer, tillgänglighetsskapande åtgärder och energiåtgärder.

Investeringsbidraget kan ges till ideella föreningar samt stiftelser och aktiebolag som arbetar utan vinstsyfte och som har en allsidig verksamhet.

Investeringsbidrag kan lämnas upp till högst 50 procent av den godkända kostnaden. För att få bidrag krävs också att kommunen medverkar i finansieringen av projektet med minst 30 procent av kostnaden.

Investeringsbidraget kan sökas för bl.a. vissa åtgärder för energieffektivisering eller för miljöförbättring, till exempelvis uppvärmningssystem eller avloppshantering.

Föreningen Kilbolokalen ansöker om 102 999 kr av Sala kommun i samband med deras ansökan till Boverket gällande förändringen av lokalen.

Total projektkostnad är beräknad till 332 254 kr.

Förslag till beslut:

Kultur- och fritidsnämnden beslutar
att bevilja Kilbolokalen 102 999 kr, under förutsättning att Boverket beviljar 50 % av projektkostnaden.

Kultur och Fritid

Daniel Watkinson
Fritidsutvecklare

Från: Sven Bäckström[vamsven@gmail.com]
Skickat: 14.01.2019 15:48:24
Till: KFF[kulturfritid@sala.se]
Ämne: Åskande om kommunens bifall för ansökningshandling till Boverket

Kilbolokalens kulturförening vädjar om kommunens stöd i finansieringen av uppförande av ett förråd, för förvaring av stolar, bord och annat skrymmande, i anslutning till byggnaden. De handlingar Boverket mottagit har också skickats kopia av till kommunen.
Ansökan till Boverket uppgår till 332 254 kr. 31 % av denna summa är 102 999 kr vilket vi ansöker om från kommunen.

Vänligen
Sven Bäckström
070 25 13 854
vamsven@gmail.com

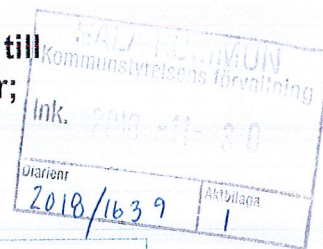

För att få bidrag ska flera villkor vara uppfyllda. Läs mer på Boverkets webbplats.

OBS! Ansökan måste ha kommit in till Boverket senast den 1 december.

Inkom till Boverket	Boverkets diarienummer	Kombinations- ärende

1. Tidplan för projektet

Ange preliminära datum då projektet beräknas påbörjas respektive färdigställas.

Observera att huvudregeln är att åtgärderna inte får påbörjas innan Boverket fattat beslut i ärendet.

Projektet påbörjas (år, månad, dag) <u>2019-07-31</u>	Projektet färdigställs (år, månad, dag) <u>2019-09-01</u>
---	---

2. Uppgifter om sökanden

Ange uppgifter om den förening, aktiebolag eller stiftelse som söker bidraget.

Sökande Kilbolokalen		Organisationsnummer 817606-3173
Adress Västerbykil 152	Postnummer 733 62	Postadress Västerfärnebo
Telefonnummer (dagtid) 0224-70176	Telefonnummer (mobil) 0702513854	
E-post		
Sökandes webbplats (om sådan finns)		
Är sökanden <input checked="" type="checkbox"/> förening <input type="checkbox"/> aktiebolag <input type="checkbox"/> stiftelse <input type="checkbox"/> övrigt		
Sökanden arbetar <input type="checkbox"/> utan vinstsyfte <input type="checkbox"/> med vinstsyfte		

3. Uppgifter om sökandens kontaktperson

Kontaktperson Sven Bäckström		
Adress Västerbykil 100	Postnummer 733 62	Postadress Västerfärnebo
Telefonnummer (dagtid) 0224 70264	Telefonnummer (mobil) 0702513854	
E-post vamsven@gmail.com		

4. Utbetalningsuppgifter

Välj ett utbetalningsalternativ. Observera att har sökanden plusgiro eller bankgiro ska detta anges. Kontonummer ska bara anges i de fall sökanden saknar plusgiro och bankgiro.

Plusgiro	Bankgiro 331-0606	
Bank Sala Sparbank	Clearingnummer 8284-2	Kontonummer 4622832-6
Kontohavare Kilbolokalen	Meddelande till kontohavare	

5. Uppgifter om fastigheten

Län Västmanland	Kommun Sala
Fastighetsbeteckning Sala Västerbykil 3:32	
Byggnadsår 1919	
Lokalyta 225 kvm	
Fastighetens ägare Kilbolokalen	
Byggnadens ägare Kilbolokalen	
Marken disponeras med <input checked="" type="checkbox"/> äganderätt <input type="checkbox"/> tomträtt <input type="checkbox"/> annan nyttjanderätt	
Lokalen disponeras med <input checked="" type="checkbox"/> äganderätt <input type="checkbox"/> nyttjanderätt	

6. Medlem i riksorganisation

Är sökanden medlem i någon riksorganisation <input checked="" type="checkbox"/> ja <input type="checkbox"/> nej	
Om ja, vilken?	<input checked="" type="checkbox"/> Bygdegårdarnas Riksförbund <input type="checkbox"/> Folkets Hus och Parker <input type="checkbox"/> Våra Gårdar <input type="checkbox"/> Annan riksorganisation, vilken?

7. Uppgifter om projektet

Bidrag söks för (välj ett eller flera alternativ)	
<input type="checkbox"/> nybyggnad	
<input checked="" type="checkbox"/> tillbyggnad	
<input type="checkbox"/> ombyggnad	
<input type="checkbox"/> köp	
<input type="checkbox"/> standardhöjande åtgärder, ange åtgärd	<input type="checkbox"/> värmesystem
	<input type="checkbox"/> VA, avloppssystem
	<input type="checkbox"/> energieffektiviseringsåtgärder*
	<input type="checkbox"/> annat
<input type="checkbox"/> inventarier	
<i>*t.ex. byte av fönster, isolering</i>	
Beskriv kortfattat, gärna i punktform, vilka åtgärder som ingår i projektet. Ange de åtgärder som ni söker bidrag för (maximalt 2 500 tecken inklusive blanksteg).	
Uppförande av en tillbyggnad avsedd för förråd av stolar, bord, utrustning för att driva ungdomsavdelningen Chillbo, som vänder sig till ungdomar i alla åldrar.	
Tillbyggnaden kommer att harmoniskt ansluta till nuvarande byggnad. Åtkomstn till förrådet sker genom en skjutdörr.	
Uppvärmning med oljeelement.	
Belysningen löses med lysrör.	
Inredningen består av vägganslutna hyllplan för material som inte används frekvent. Därför avstår vi från fönster för att vinna utrymme.	

Beskriv bakgrunden till projektet och målsättningen med projektet (maximalt 2 500 tecken inklusive blanksteg).

I lokalen förekommer regelbundet evenemang av olika slag, allt från egna produktioner till inköpta föreställningar. Förutsättningarna för detta är goda emedan lokalen genom åren utrustats med ljus- och ljudteknik av god kvalitet. I källarplanet under scenen har vi inrättat loger för förberedelser inför framträdanden. Mycket av denna förbättring har skett genom att vi investerat vinsterna från ett antal lyckade revyår

Vidare hålls regelbunden bordtennisträning för ungdom och i viss mån vuxna, under den mörka årstiden.

Varje fredag under terminstid är Chillbo, ungdomsgården, öppen. Där möter ungdomarna en bred verksamhet. Rätt ofta lägger man in olika temata i sin verksamhet. Där ingår även familjerna som målgrupp.

När det inte är andra evenemang i lokalen förvaras stolar i en del av entrehallen, vilket är begränsande för dem som hyr lokalen för privata fester och sammankomster.

Städförrådet är placerat i en knepigt utformad skrub. Med möjlighet att förvara förbrukningsartiklarna i det nya förrådet skulle städningen underlättas.

Vi ser fram emot en mera lättarbetad lokal.

8. Bidrag söks för tillgänglighetsåtgärder

Bidrag till tillgänglighetsskapande åtgärder får lämnas för hela kostnaden, dock högst med 200 000 kronor.

Ansökan om bidrag för tillgänglighetsåtgärder, upp till 200 000 kronor, görs i särskild ansökan. Har ni kostnader därutöver kan ansökan om bidrag för dessa göras på denna blankett.

Bidrag söks på denna blankett för kostnad utöver 200 000 kronor för tillgänglighetsåtgärder.

ja nej

Har ni även på särskild blankett ansökt om bidrag till tillgänglighetsåtgärder?

ja nej

Beskriv, gärna i punktform, vilka tillgänglighetsåtgärder som avses.

9. Besiktning

När ett byggnadsprojekt har färdigställts ska byggnaden besiktas. Besiktningen ska göras av en certifierad person enligt plan- och bygglagen (2010:900) eller ett ackrediterat kontrollorgan enligt plan- och byggförordningen (2011:338). Ett projekt kommer att besiktas av (välj ett eller flera alternativ).

certifierad kontrollansvarig

certifierad sakkunnig kulturvården

certifierad sakkunnig tillgänglighet

certifierad energiexpert

certifierad sakkunnig brand

ackrediterat besiktningsorgan för motordrivna anordningar (hisskontrollföretag)

sakkunnig funktionskontrollant ventilation

10. Utredning om lokalens användning

Ange totalt antal sammankomster i lokalen/lokalererna under det senaste året	
i egen regi	79 st
uthyrning	21 st
Uppskatta typ av aktivitet under det senaste året i procent. Observera att summan ska bli 100 procent.	
möten (föreningar, organisationer etc.)	21 procent
idrott/motion	19 procent
studieverksamhet (kurser, hobby etc.)	19 procent
kulturarrangemang (teater, musik, föredrag etc)	14 procent
fester/högtider	8 procent
övrigt (ange nedan)	procent
Chillbo ungdomsgård	19 procent
	procent
	procent
	procent
summa	100 procent
Hur stor del av verksamheten vänder sig särskilt till barn och ungdom (upp till 25 år), ange i procent ca 40 procent	
Eventuell kommentar: Naturligtvis skiftar siffrorna över åren.	

Beskriv kort eventuella variationer i lokalens användning under året (maximalt 1 000 tecken inklusive blanksteg).
Den organiserade verksamheten är till allr största delen förlagd till höst, vinter och vår.
Uthyrningen fördelas över året.

Förekommer verksamhet i lokalen utan förbokning, till exempel ungdomsrum, hobbyrum eller café? Redovisa i så fall denna verksamhet (maximalt 1 000 tecken inklusive blanksteg).

Nej.

11. Föreningslivet på orten

Lämna en kort beskrivning av föreningslivet på orten (maximalt 1 000 tecken inklusive blanksteg).

Kilbolokalen har inskrivet i stadgarna, totalparagrafen, tanken att i lokalen ska besökarna erbjudas kulturella möten av god kvalitet.

Barn och ungdomar ska möta livet och varandra genom att samlas på en plats som erbjuder detta och samtidigt erbjuder en bra verksamhet.

Hedåkerslokalen har en liknande agnada, men anordnar även större fester

Västerfärnebo AIK samlar många deltagare i fotboll.

Privata studiecirkelar i bygdehistoria, yrkesrelaterade ämnen, jakt m.m.

12. Kostnadssammanställning

Är sökanden momspliktig?

ja nej

Ange kostnaderna för projektet. Observera vikten av en omsorgsfull projektering. Kostnadssammanställningen utgör grunden för Boverkets beräkning av bidraget. Förbered er genom att ta reda på projektkostnaderna innan ni ansöker om bidrag. Observera att avdragsgill moms inte får tas med i kostnadssammanställningen. Bidrag för moms utgår endast i de fall moms är en kostnad för sökanden det vill säga ej avdragsgill.

Ange kostnaden för:	Timmar	Kronor
Kostnad för tomt och mark		0
Förvärvskostnader i samband med köp av samlingslokal		0
Summa kronor 1.		0
Byggnadsåtgärder		239000
Ventilation		
VVS-installation		
El-installation		9500
Konsultkostnader		
Fasta inventarier		6378
Konstnärlig utsmyckning (max fem procent av bidragsunderlaget)		
Summa kronor 2.		254878
Ej avdragsgill mervärdesskatt (moms)		50976
Räntor och kreditiv		
Eget arbete, ange antal timmar á 220 kronor och summa kronor	120	26400
Summa kronor 3.		77376
Summa kronor 1, 2, 3		332254

13. Finansieringsplan för projektet

Ange hur åtgärden/åtgärderna inom projektet ska finansieras. Observera att ni ska visa hur ni når full finansiering av ert projekt. Kostnaderna för projektet (summa kostnader inklusive ej avdragsgill moms i kostnadssammanställningen under rubrik 12) ska stämma överens med summan i finansieringsplanen.

Kapitalanskaffning	Kronor
Egen insats	50000
Eget arbete enligt kostnadssammanställningen (under rubrik 11)	26400
Bidrag från företag (sponsring)	
Kommunalt bidrag	102999
Beräknat statligt bidrag från Boverket	152855
Annat statligt bidrag	
Banklån	
Annat lån	
Summa	332254

14. Annat statligt bidrag

Har ni sökt/beviljats annat statligt bidrag för något som ingår i projektet? Då ska ni ange vilket bidrag ni sökt/beviljats, för vilken del av projektet och av vilken organisation/myndighet.

Nej

15. Projektkostnad och sökt bidrag

Bidrag lämnas med högst 50 procent av bidragsunderlaget vid köp, ombyggnad eller standardhöjande reparation. Vid ny- eller tillbyggnad lämnas bidrag med högst 50 procent för lokalytor upp till 1 000 kvadratmeter.

Ange	Kronor
Beräknad kostnad för projektet enligt kostnadssammanställningen under rubrik 11	332254
Sökt bidrag (högst 50 procent av den beräknade kostnaden)	152855

16. Förbindelse och underskrift

Ansökan skrivs under av behörig företrädare för sökanden. Tecknas firman av två i förening ska båda firmatecknarna skriva under ansökan. Felaktiga uppgifter kan medföra skyldighet att betala tillbaka det bidrag som har utbetalats.

Härmed intygas att sökanden inte har skulder för svenska skatter eller avgifter hos Kronofogdemyndigheten eller är i likvidation eller försatt i konkurs.

Härmed intygas på heder och samvele att de uppgifter som lämnats i denna ansökan med tillhörande bilagor är sanna. Om bidrag beviljas förbinder sökanden sig att följa de regler för bidraget som anges i förordningen (2016:1367) och Boverkets föreskrifter (2017:2).

Underskrift

Namnförtydligande

Christina Barrsäter

Ort och datum

Västerfärnebo 27/11-18

Behörig företrädares titel eller funktion

Ordförande i Kulturföreningens Kilbolokalen

Underskrift

Namnförtydligande

Ort och datum

Behörig företrädares titel eller funktion

Behandling av personuppgifter

Boverket behandlar enbart de personuppgifter som behövs för att hantera ditt ärende. Mer information om detta och om EU:s dataskyddsförordning (EU) 2016/679, GDPR, finns att läsa på www.boverket.se/personuppgifter.

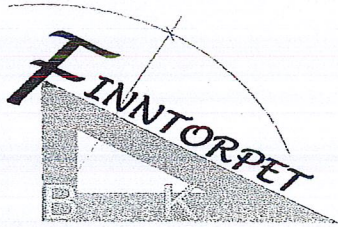

OFFERT

Offretnummer: 2018-072

Kundnummer:

Finntorpets Bygg och Konsult AB
Org.nr. 556786-9333

Offertdatum: 2018-11-23

Giltighetstid: 60 dagar

Kund: Sven Bäckström

Er referens: Kilbolokalen
Tillbyggnad möbelförråd

Objekt: Utbyggnad i form av möbelförråd, 25,5m².
Dubbel dörr monteras genom yttervägg till tillbyggnad.
1st fönster monteras i tillbyggnad.

Fast pris **239 000 kr**

Reservation och förtydligande

Målning och EI ingår ej i offererat pris.

Ytskikt golv ingår ej i offererat pris.

Vi kan obesörja upprättande av bygglovshandlingar samt vara behjälpliga med bygglovsansökan, budgetkostnad för detta är 10 000kr.

Frågor om denna offert kan ställas till : Anders Åkesson tel: 073-0241412.

POSTADRESS :
F-BK AB
Fridhemsgatan 10
733 39 SALA

TELEFON :
070-5201406

EPOST :
andreas.karlsson@finntorpet.com
HEMSIDA :
www.finntorpet.se

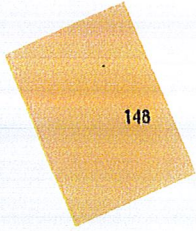

148

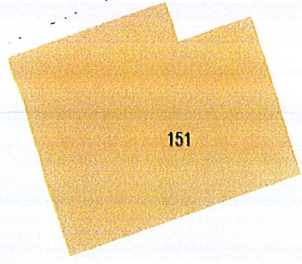
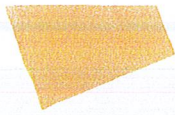

151

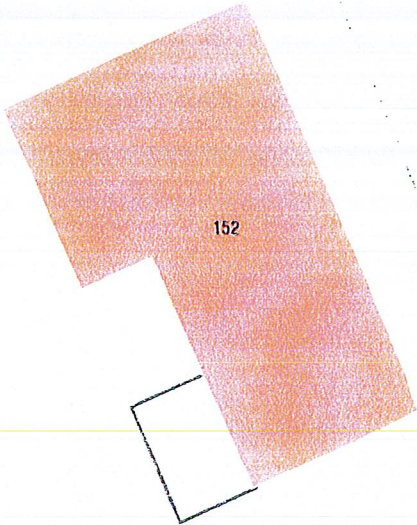

152

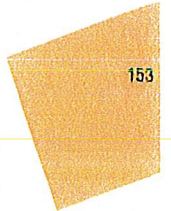

153

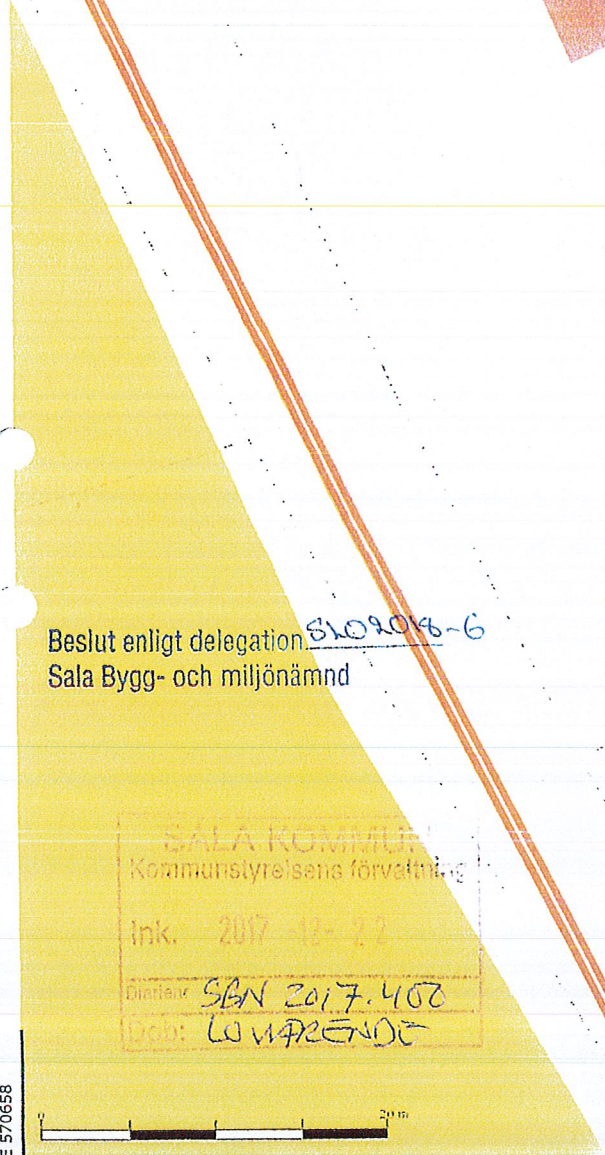

Beslut enligt delegation SL02018-6
Sala Bygg- och miljönämnd

SALA KOMMUN
Kommunstyrelsens förvaltning
Ink. 2017-12-12
Diarienum: SBN 2017.400
Lsgb: LOVARENDE

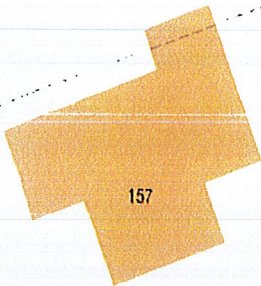

157

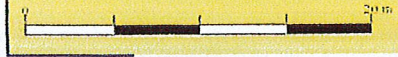
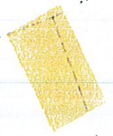

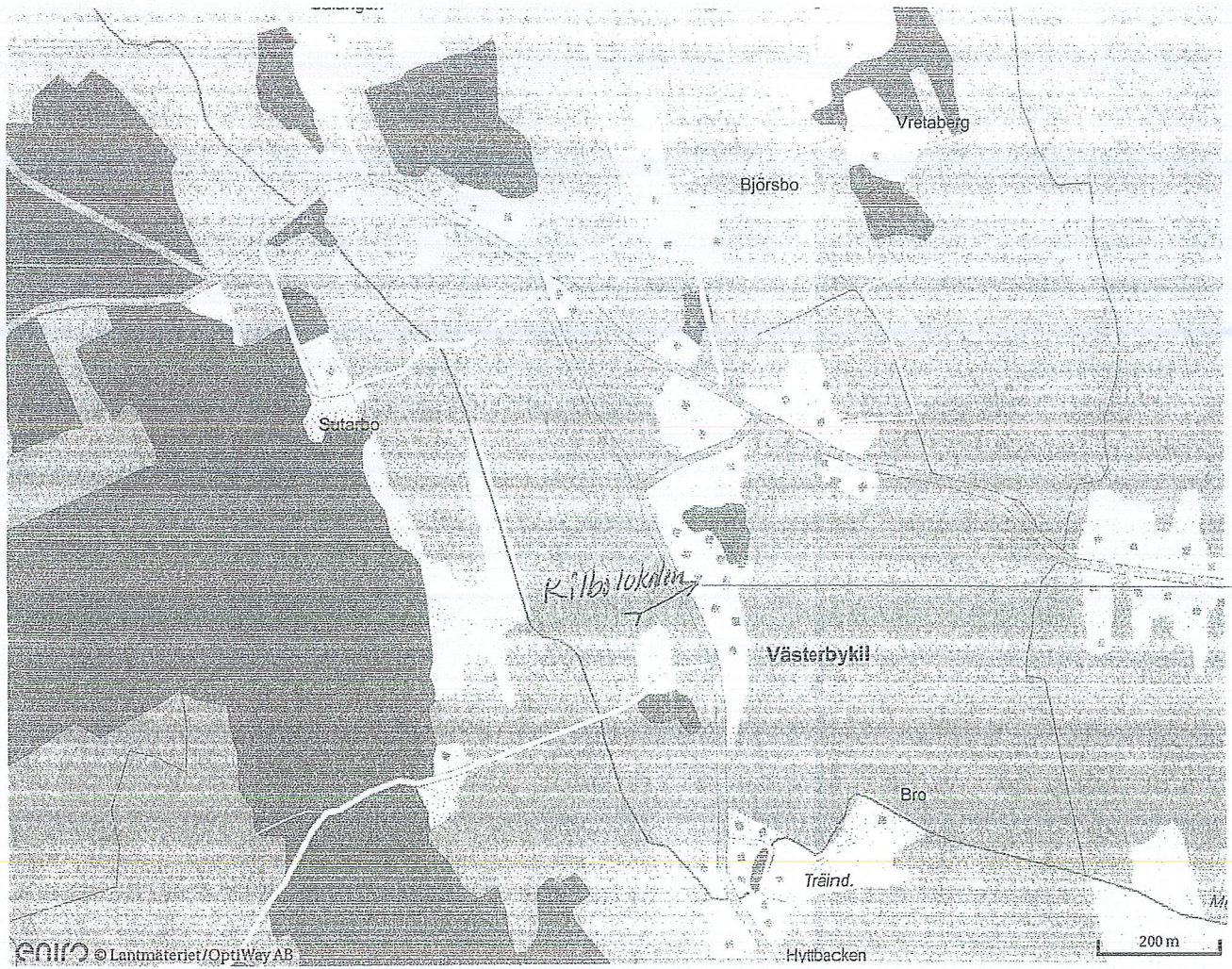

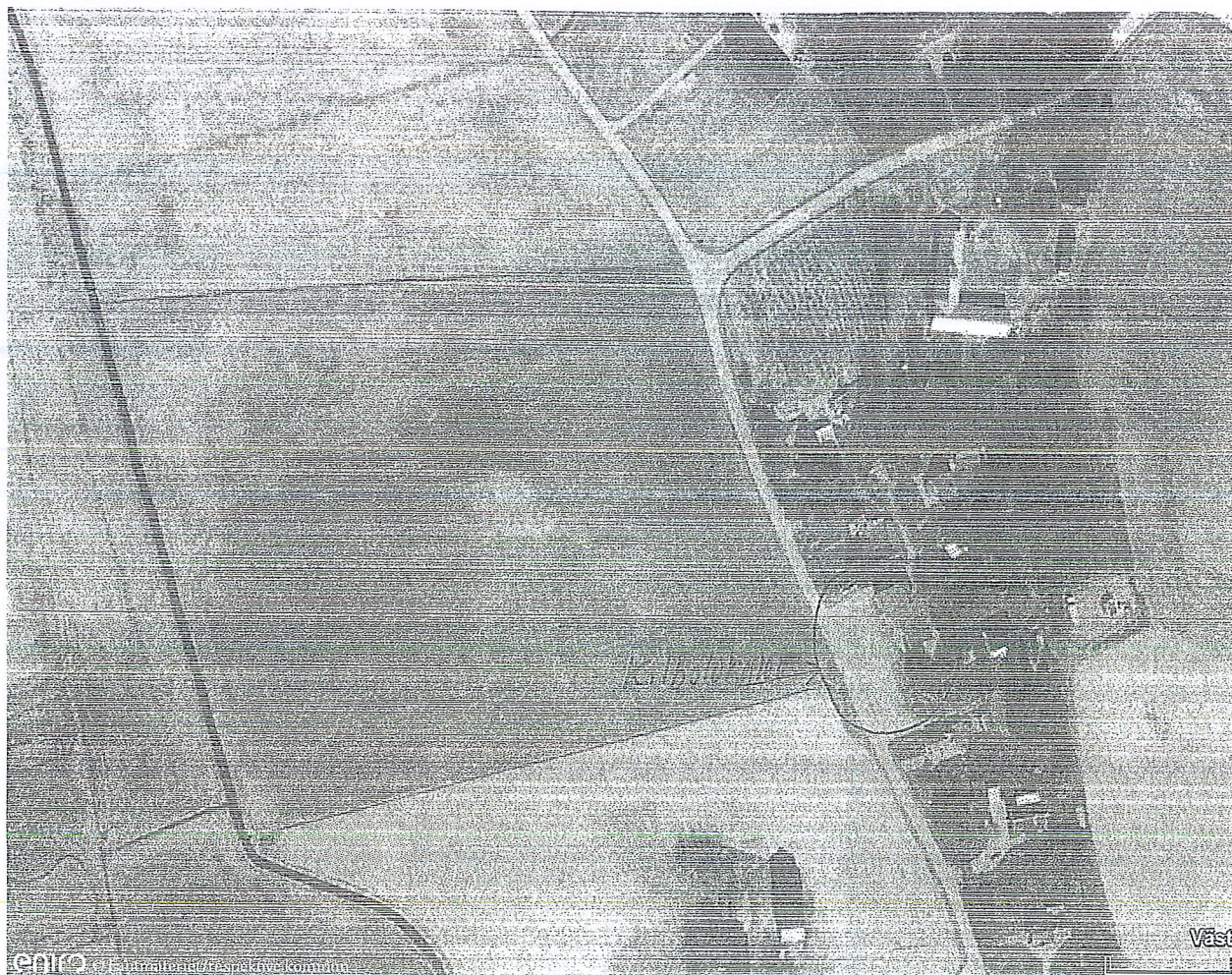

"västmanland"

1. Västmanland



1. Kilbalekåren
2. Hedåkerslekåren

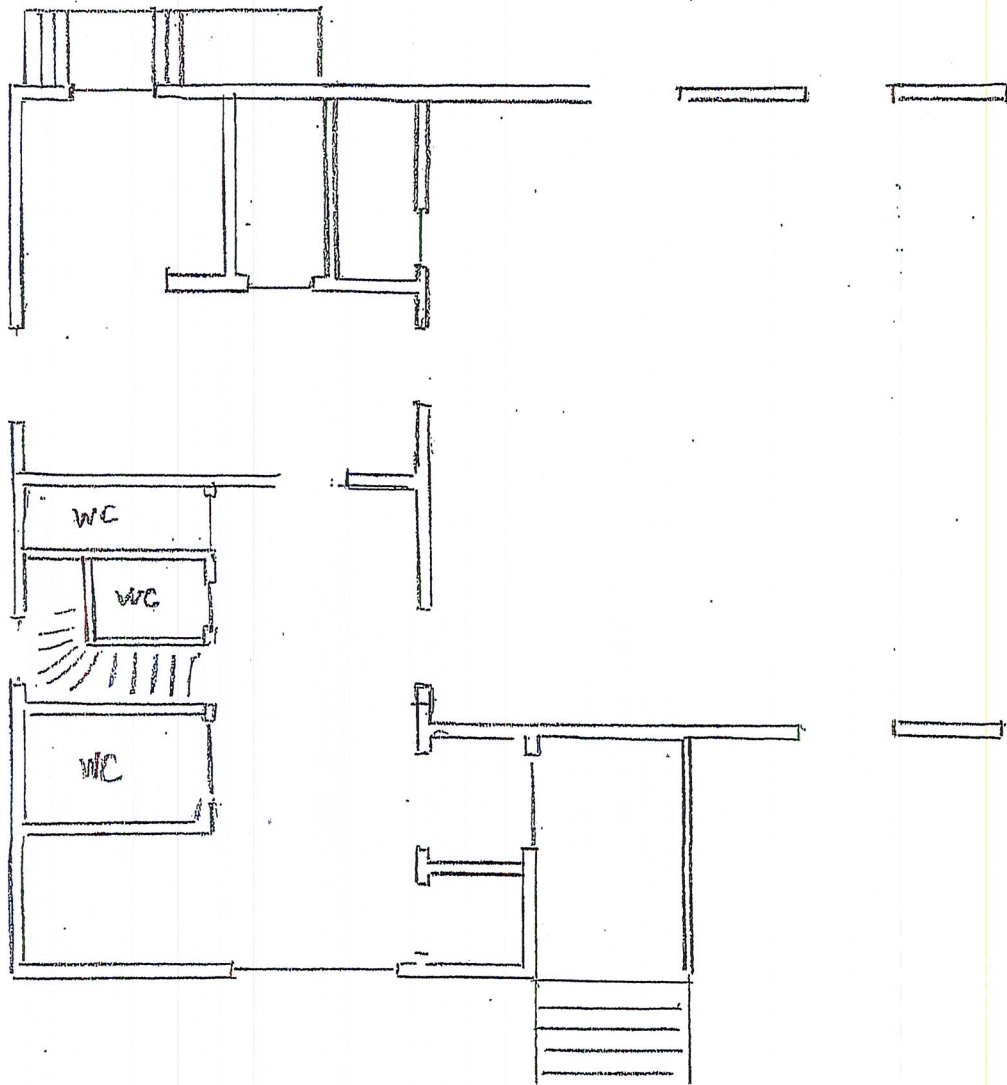

SKALA 1:100

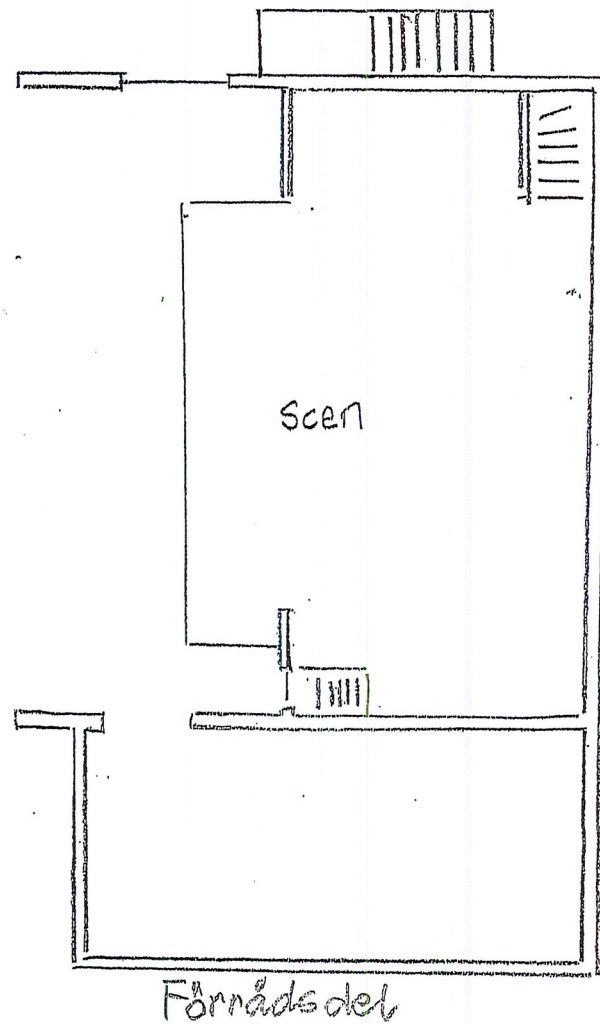

Beslut enligt delegation SWO 908-6
 Södra Bygg- och miljönämnd

SALA KOMMUN	
Kommunstyrelsens förvaltning	
Enk.	2017-0-2
Diarienummer	SBN 2017-400
Ansvarig	LÖNARENDE

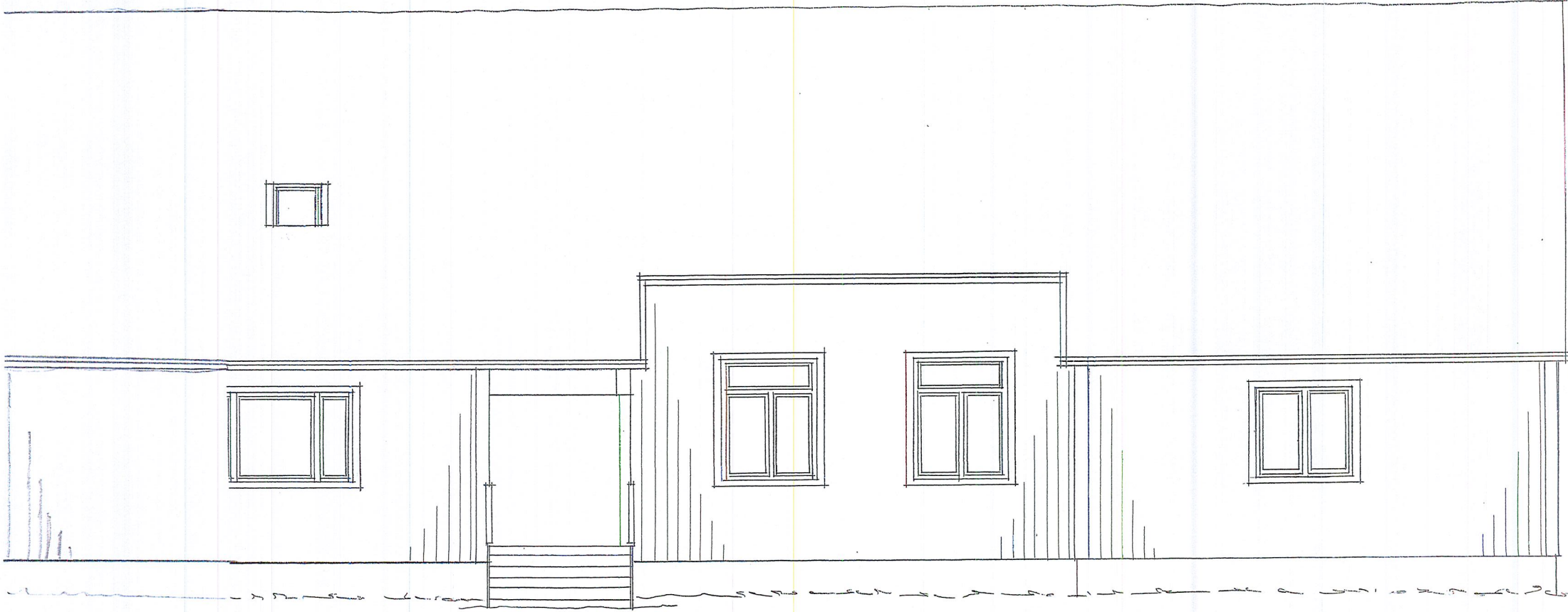

FASAD mot väster



FASAD MIT NÖR

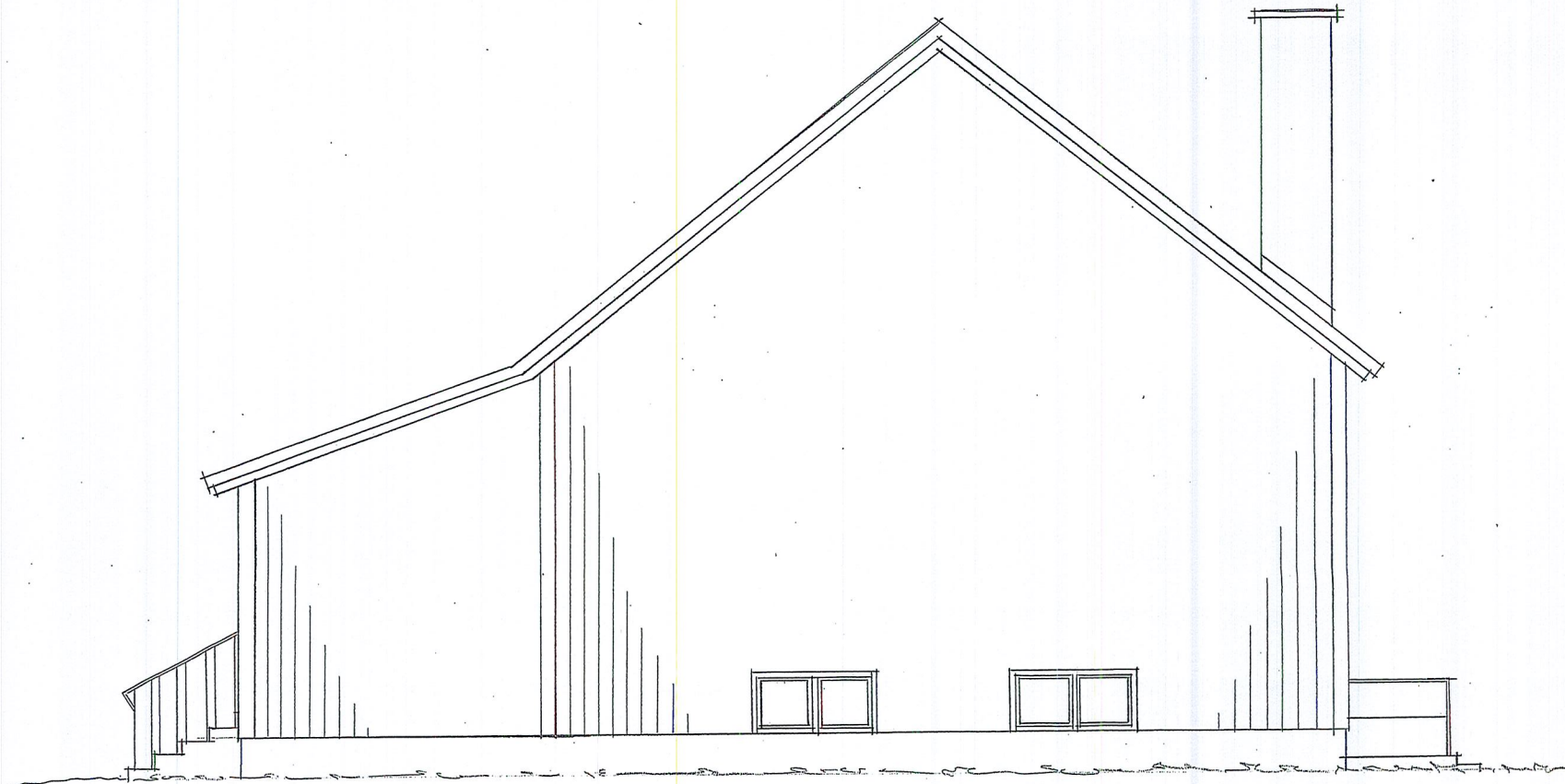

FASAD HÖJ. SÖDER



FASAD mot öster

Årsmöte 2018-02-13 Föreningen Kilbolokalen

1	Föreningens ordförande Stina Barrsäter öppnade årsmötet och hälsade de närvarande välkomna. Till mötesordförande valdes Per-Gunnar Hall.
2	Till mötessekreterare valdes Tommy Abrahamsson.
3	Mötet beslöt att fastställa röstlängd vid behov.
4	Att jämte ordförande justera mötets protokoll valdes Håkan Hellstrand och Sören Öberg.
5	Kallelse har skett via affischer, programfoldrar samt på nätet och gått ut i god tid. Årsmötesdeltagarna fann sig vara behörigen kallade.
6	a) Sven Bäckström redogjorde för resultat- och balansräkning, vilka fanns bifogade årsmöteshandlingarna. b) Victoria Boström redogjorde för verksamhetsberättelsen för det gångna året. Utöver 14 publika evenemangen har styrelsen haft 11 protokollförda möten. Bordtennis, Bridge och Chillbo ungdomsgård är exempel på löpande delar av verksamheten. Nedervåningen har varit uthyrd vid 11 tillfällen och övervåningen vid tre tillfällen.
7	Malin Kullinger redogjorde för revisionen som inte funnit några allvarliga brister. Årsmötet godkände revisorernas berättelse.
8	Årsmötet beslöt att med godkännande lägga resultat- och balansräkning samt verksamhetsberättelse till handlingarna.
9	Årsmötet beslöt att ge styrelsen ansvarsfrihet för det gångna året.
10	Årsmötet beslöt att sätta överskottet i ny räkning.
11	Styrelsen redogjorde för budget och verksamhetsplan för det kommande året. Enligt bifogad budget omfattar förväntade inkomster 237 800 kr och förväntade utgifter 236 500 kr. Därtill redogjordes för verksamhetsplan för det kommande verksamhetsåret. Årsmötet godkände och lade dessa dokument till handlingarna.
12	Ersättning för utlägg samt 18,50 kr/mil för resor utgår. Inga arvoden utgår.
13	Till styrelsens ordförande för det kommande verksamhetsåret valdes Stina Barrsäter.

TA

SA

SA

14	<p>Val av styrelseledamöter.</p> <p>Emil Fahlin, Victoria Boström och Marcus Jakobsson har ett år kvar på sina mandat.</p> <p>Eva Boström omvaldes till styrelsen på två-årigt mandat. Beatrice Björkskog och Malin Kullinger (kassör) valdes till styrelsen på två-årigt mandat. En plats i styrelsen är vakant.</p>
15	<p>Till föreningens revisorer för det kommande verksamhetsåret valdes Sven Bäckström samt Jimmi Lammi. Lennart Westerdahl valdes till suppleant.</p>
16	<p>Årsmötet gav styrelsen mandat att utse ombud att representera föreningen.</p>
17	<p>I valberedningen finns:</p> <p>Per Hellstrand – omvaldes för tre år. Jimmi Lammi – två år kvar. Eva Bergman Jakobsson – ett år kvar.</p>
18	<p>Belopp för nästkommande årsavgift beslöts vara oförändrat: Enskild medlem 150 kr, familjemedlemskap 250 kr.</p>
19	<p>Inga förslag till stämman var inkomna.</p>
20	<p>Inga frågor var väckta under stämman.</p>
21	<p>Mötets ordförande Per-Gunnar Hall förklarade årsmötet för avslutat. Därpå åt mötesdeltagarna semla med liv och lust. I samband med detta avtackades avgående styrelseledamöter.</p>

Vid pennan

Mötesordförande

Tommy Abrahamsson

Tommy Abrahamsson

Per-Gunnar Hall

Per-Gunnar Hall

Justeras

Håkan Hellstrand

Håkan Hellstrand

Sören Öberg

Sören Öberg

Protokoll fört vid konstituerande möte för Kulturföreningen Kilbolokalen,
den 13 februari 2018 i Kilbolokalen, Västerbykil

Närvarande: Stina Barrsäter, Marcus Jakobsson, Emil Fahlin, Eva Boström Öberg, Malin Kullinger och Victoria Boström.

§ 1 Mötets öppnande

Styrelsens ordförande Stina Barrsäter öppnade mötet och tackade för ett välgenomfört årsmöte och hälsade de närvarande välkomna.

§ 2 Konstituering av styrelsen

Stina Barrsäter valdes till ordförande.
Malin Kullinger valdes till kassör.
Victoria Boström valdes till sekreterare.

§ 3 Firmatecknare

Det beslutades att Stina Barrsäter (890302-6949) och Malin Kullinger (830303-7488) äger rätt att teckna föreningen var för sig och tillsammans, förutom styrelsen i sin helhet. Paragrafen anses omedelbart justerad.

§ 4 Bokföring

Marcus Jakobsson (780923-3211) har i dagsläget behörighet för att sköta bokföringen i bokföringsprogrammet Speedledger. Malin Kullinger (830303-7488) som ny kassör ska också få behörighet för att sköta föreningens ekonomi.

§ 5 Kommentarer till årsmötet

Styrelsen har i uppdrag att utse ombud till andra föreningar samt diskutera höjning av årsavgift. Styrelseledamot Beatrice Björkskog börjar i styrelsen till hösten på grund av studier. Där utöver har styrelsen för tillfället en vakant styrelsepost.

§ 6 Övriga frågor

Sista datum att annonsera i programtidningen *Teater i Västmanland* är den 9 mars 2017. Styrelsemedlemmarnas kontaktuppgifter bifogas i bilaga.

§ 7 Nästa möte

Nästa styrelsemöte är onsdagen den 21 februari 2018 kl. 19.00.

§ 8 Mötets avslutande

Ordförande avslutade mötet.

Sekreterare

Victoria Boström

Ordförande

Stina Barrsäter

Balansrapport

KULTURFÖRENINGEN KILBOLOKALEN 817606-3173

Sida 2 (2)

Vald period: Hela räkenskapsåret

Utskriven: 2018-02-10 13:22:20

Räkenskapsår: 2017-01-01 - 2017-12-31

Senaste ver.nr: A326, D109, E107, M52

	Ingående balans	Ingående saldo	Perioden	Utgående saldo
S:a Eget kapital	-216 733,17	-216 733,17	-20 952,90	-237 686,07
Skulder				
Kortfristiga skulder				
2710 Personalens källskatt	-614,00	-614,00	265,00	-349,00
2730 Avräkning av sociala avgifter	-538,00	-538,00	247,00	-291,00
2990 arvodesreserv	-8 000,00	-8 000,00	0,00	-8 000,00
S:a Kortfristiga skulder	-9 152,00	-9 152,00	512,00	-8 640,00
S:a Skulder	-9 152,00	-9 152,00	512,00	-8 640,00
S:a EGET KAPITAL, AVSÄTTNINGAR OCH SKULDER	-225 885,17	-225 885,17	-20 440,90	-246 326,07
Beräknat resultat:	0,00	0,00	0,00	0,00

Balansrapport

KULTURFÖRENINGEN KILBOLOKALEN 817606-3173

Sida 1 (2)

Vald period: Hela räkenskapsåret

Utskriven: 2018-02-10 13:22:20

Räkenskapsår: 2017-01-01 - 2017-12-31

Senaste ver.nr: A326, D109, E107, M52

	Ingående balans	Ingående saldo	Perioden	Utgående saldo
TILLGÅNGAR				
Anläggningstillgångar				
Materiella anläggningstillgångar				
1220 Inventarier	2 411,00	2 411,00	-2 411,00	0,00
S:a Materiella anläggningstillgångar	2 411,00	2 411,00	-2 411,00	0,00
S:a Anläggningstillgångar	2 411,00	2 411,00	-2 411,00	0,00
Omsättningstillgångar				
Kortfristiga fordringar				
1510 Kundfordringar	1 760,00	1 760,00	-510,00	1 250,00
1630 Skattekonto, avräkning för skatter och	1 890,00	1 890,00	1,00	1 891,00
1650 Fordran moms	14 732,14	14 732,14	1 206,67	15 938,81
S:a Kortfristiga fordringar	18 382,14	18 382,14	697,67	19 079,81
Kassa och bank				
1910 Kassa	1 280,00	1 280,00	100,00	1 380,00
1911 Kassa för ungdomsgården	9 483,00	9 483,00	0,00	9 483,00
1920 Placeringskonto	138 726,00	138 726,00	26,97	138 752,97
1930 Företagskonto	38 833,13	38 833,13	-4 185,08	34 648,05
1931 Chillbo tillgångskonto	16 769,90	16 769,90	26 212,34	42 982,24
S:a Kassa och bank	205 092,03	205 092,03	22 154,23	227 246,26
S:a Omsättningstillgångar	223 474,17	223 474,17	22 851,90	246 326,07
S:a TILLGÅNGAR	225 885,17	225 885,17	20 440,90	246 326,07
EGET KAPITAL, AVSÄTTNINGAR OCH SKULDER				
Eget kapital				
Balanserat kapital				
2010 Eget kapital	-212 747,50	-212 747,50	-3 985,67	-216 733,17
2068 Vinst/förlust föregående år	-3 985,67	-3 985,67	3 985,67	0,00
S:a Balanserat kapital	-216 733,17	-216 733,17	0,00	-216 733,17
Årets resultat				
2069 Årets resultat	0,00	0,00	-20 952,90	-20 952,90
S:a Årets resultat	0,00	0,00	-20 952,90	-20 952,90

Resultatrapport

KULTURFÖRENINGEN KILBOLOKALEN 817606-3173

Sida 2 (2)

Vald period: Hela räkenskapsåret

Utskriven: 2018-02-10 13:22:44

Räkenskapsår: 2017-01-01 - 2017-12-31

Senaste ver.nr: A326, D109, E107, M52

	Perioden	Perioden / Föregående år, totalt	Föregående år, totalt
6530 Redovisningstjänster	-6 786,40	41,4%	-16 381,00
6570 Bankkostnader	-822,00	112,8%	-729,00
6990 Övriga externa kostnader	-100,00	-	0,00
6993 Gåvor ut	-1 000,00	200,0%	-500,00
6999 Ingående moms blandad verksamhet	-11 337,88	271,2%	-4 181,04
S:a Övriga externa kostnader	-146 857,60	97,9%	-149 984,06
Personalkostnader			
7010 Löner	-11 423,00	87,9%	-12 992,00
7330 Bilersättningar	-2 890,00	43,2%	-6 685,35
7510 Arbetsgivaravgifter	-3 582,00	91,7%	-3 905,00
S:a Personalkostnader	-17 895,00	75,9%	-23 582,35
S:a Rörelsens kostnader	-248 614,81	104,9%	-236 898,09
Rörelseresultat före avskrivningar	23 335,93	488,4%	4 777,67
Avskrivningar			
7832 avskrivning på inventarier	-2 411,00	299,9%	-804,00
S:a Avskrivningar	-2 411,00	299,9%	-804,00
Rörelseresultat efter avskrivningar	20 924,93	526,6%	3 973,67
Resultat före finansiella intäkter och kostnader	20 924,93	526,6%	3 973,67
Finansiella intäkter och kostnader			
Övriga ränteintäkter och liknande intäkter			
8310 Ränteintäkter	27,97	215,2%	13,00
S:a Övriga ränteintäkter och liknande intäkter	27,97	215,2%	13,00
Räntekostnader och liknande resultatposter			
8422 Dröjsmålsränta	0,00	-0,0%	-1,00
S:a Räntekostnader och liknande resultatposter	0,00	-0,0%	-1,00
S:a Finansiella intäkter och kostnader	27,97	233,1%	12,00
Resultat efter finansiella intäkter och kostnader	20 952,90	525,7%	3 985,67
Resultat före bokslutsdispositioner och skatt	20 952,90	525,7%	3 985,67
Resultat före skatt	20 952,90	525,7%	3 985,67
Årets resultat			
8999 Redovisat resultat	-20 952,90	525,7%	-3 985,67
S:a Årets resultat	-20 952,90	525,7%	-3 985,67
Beräknat resultat:	0,00	-	0,00

Resultatrapport

KULTURFÖRENINGEN KILBOLOKALEN 817606-3173

Sida 1 (2)

Vald period: Hela räkenskapsåret

Utskriven: 2018-02-10 13:22:44

Räkenskapsår: 2017-01-01 - 2017-12-31

Senaste ver.nr: A326, D109, E107, M52

	Perioden	Perioden / Föregående år, totalt	Föregående år, totalt
Rörelsens intäkter och lagerförändring			
Nettoomsättning			
3110 Evenemang	33 374,74	86,1%	38 741,06
3111 Intäkter ungdomsgården	37 921,00	104,5%	36 303,00
3112 Evenemang, momsfrött	400,00	-	0,00
3680 Öresutjämning	0,00	-0,0%	-3,36
S:a Nettoomsättning	71 695,74	95,5%	75 040,76
Övriga rörelseintäkter			
3900 Medlemsavgifter	12 150,00	79,2%	15 350,00
3911 Hyresintäkter	9 525,00	85,2%	11 175,00
3987 Kommunala bidrag	130 000,00	100,0%	130 000,00
3989 Övriga bidrag	29 970,00	374,6%	8 000,00
3990 Gåvor	18 610,00	882,0%	2 110,00
S:a Övriga rörelseintäkter	200 255,00	120,2%	166 635,00
S:a Rörelsens intäkter och lagerförändring	271 950,74	112,5%	241 675,76
Rörelsens kostnader			
Råvaror och förnödenheter			
4010 Medlemsavgifter utåt	-600,00	44,4%	-1 350,00
4110 Evenemang, gage	-73 052,00	148,5%	-49 200,00
4120 Evenemang övriga kostnader	-10 210,21	82,8%	-12 337,80
4121 Izettle	0,00	-0,0%	-184,84
4122 Utgifter i samband med avtackning av ideella pe...	0,00	-0,0%	-259,00
S:a Råvaror och förnödenheter	-83 862,21	132,4%	-63 331,68
Bruttoresultat	188 088,53	105,5%	178 344,08
Övriga externa kostnader			
5020 SHE	-27 700,80	83,1%	-33 335,88
5193 Underhåll av fastigheten	-19 274,00	93,2%	-20 669,58
5400 Inventarier	-8 350,00	-	0,00
5410 Förbrukningsinventarier	-4 055,20	59,0%	-6 867,45
5420 Programvaror	-597,70	-	0,00
5430 Ungdomsgården	-43 805,12	110,0%	-39 839,18
5800 Resekostnader	0,00	-0,0%	-1 427,25
5930 PR-insatser	-5 517,60	57,8%	-9 550,00
6064 Factoringavgifter	0,00	-0,0%	-60,00
6110 Kontorsmaterial	-333,70	558,0%	-59,80
6211 Telefon, bredband	-8 216,80	101,6%	-8 090,19
6230 Datakommunikation	-1 462,40	276,1%	-529,69
6310 Försäkringar	-7 498,00	96,6%	-7 764,00



ÅRSBESKED

2017-12-31 Sparas till deklarationen!

8284-2

KULTURFÖRENINGEN KILBOLOKALEN
SVEN BÄCKSTRÖM
VÄSTERBYKIL 100



1706473100279869

Sala Sparbank
BOX 43

733 62 VÄSTERFÄRNEBO

733 21 SALA

Produkt	Kontonummer	Anm	Inkomstränta Skatt	Utgiftsränta	Övrig/ Exp avg	Tillgång/ Kapitalskuld
Företagskonto skatt	8284-2,4 622 832-6	U Q ÖB	0,00 0,00	0,00	0,00	34.648,05
Sparkonto skatt	8284-2,4 622 833-4	U Q ÖB	0,00 0,00	0,00	0,00	138.752,97
Företagskonto skatt	8284-2,4 670 546-3	U Q	0,00 0,00	0,00	0,00	42.982,24
Summa Inkomstränta och Tillgång			0,00			216.383,26
Preliminär skatt			0,00			
Summa Utgiftsränta och Kapitalskuld				0,00		0,00

I årsbeskedet redovisas transaktioner bokförda per årets sista bankdag den 29/12.
Transaktioner gjorda därefter framgår inte av årsbeskedet.

Anmärkningar

U = Information om statlig insättningsgaranti.

Kontot omfattas av den statliga insättningsgarantin enligt beslut av Riksgälden. Ersättningsberättigad kontohavare har rätt till ersättning för sin sammanlagda kontobehållning i banken med ett belopp som motsvarar högst 950 000 kronor. Utöver detta belopp kan kontohavare enligt lag under vissa förutsättningar få ersättning för insättningar som hänförs till vissa särskilda livshändelser med högst 5 miljoner kronor. Riksgälden ska som huvudregel göra ersättningen tillgänglig för utbetalning inom sju arbetsdagar från den dag banken försattes i konkurs eller Finansinspektionen beslutade att garantin ska träda in. För ytterligare information om den statliga insättningsgarantin, se Riksgäldens hemsida: www.insattningsgarantin.se.

Q = Kontot är undantaget från skatteavdrag.

ÖB= Uttagsrätt finns för annan person.

Kundnummer: 6817606-3173

Deklarationsuppgifter i kronor	Kontrolluppgift lämnad till Skatteverket
Skattepliktig inkomstränta	0
Preliminär skatt	0
Behållning bankmedel	216.383
	Kontrolluppgift lämnas enbart för fysiska personer och svenska dödsbon.

Verksamhetsberättelse för Kulturföreningen Kilbolokalen,

2017-01-01 – 2017-12-31

Styrelse

Ordförande: Stina Barrsäter
Kassör: Sven Bäckström
Sekreterare: Victoria Boström
Ledamoter: Marcus Jakobsson
Eva Boström Öberg
Emil Fahlin
Olle Söderström
Ann-Charlotta Bergström
Valberedning: Eva Jakobsson Bergman
Per Hellstrand
Jimmi Lammi
Revisor: Malin Kullinger
Lennart Westerdahl

Medlemmar

Under verksamhetsåret 2017 har föreningen haft 11 enskilda medlemskap och 29 familjemedlemskap. Medlemsavgiften har under 2017 varit 150 kr/år för enskild och 250 kr/år för hel familj.

Inre verksamhetStyrelsemöten

Under verksamhetsåret 2017 har föreningen haft 11 protokollförda styrelsemöten. Mötena har framförallt bestått i att planera och utvärdera alla evenemang och ge lägesrapporter över de veckoliga aktiviteterna. Större händelser som diskuterats under 2017 års möten är att Svartådalen har beviljats att sätta upp en sponsortavla på Kilbolokalens fasad och att föreningen p.g.a. förvaringsbrist ansökt om bygglov och bidrag för att bygga ut lokalen. Arbetet med utbyggnaden fortsätter under 2018. NTO skänkte 10.000 kr till Chillbo genom Eldsjälens fond med motiveringen att Chillbo gör ett fantastiskt arbete för ungdomarna.

Lokalåtgärder

Åtgärder i både stort och smått för att göra lokalen bättre pågår ständigt från ideell arbetskraft. Arbetet i styrelsen är krävande och vi jobbar ständigt med att få frivilliga att hjälpa till och stötta oss i detta. När föreningen arrangerar evenemang har vi hjälp av våra fikagrupper och av

gradänggruppen och styrelsen riktarett stort tack till de eldsjälarna som ställer upp och hjälper till. Styrelsen har under 2017 anordnat och genomfört en städdag.

Uppvärmningen sker med värmepumpar, som behöver tillsyn. Är det riktigt kallt ute måste föreningen även komplettera med en värmebläkt. För att hålla värmen i lokalen krävs det att någon kontrollerar temperaturen och ställer in denna så att den ska passa väderleken.

Lokalen ska också hållas ren och städad. Detta görs av Lars H Bäckström som mot en mindre ersättning städar vid evenemang och uthyrningar. Eftersom lokalen används flitigt i veckorna så hjälps ledarna för aktiviteterna även åt att hålla lokalen ren.

Yttre verksamhet

Evenemang

Under verksamhetsåret 2017 arrangerades det i Kilbolokalen 14 evenemang.

Våren 2017 invigdes med julfesten där Bengt Kyllinge och Edvin Erlandsson uppträdde för både vuxna som små, det hölls ringlekar och tomten kom på besök. Vi hade två cafékvällar med Amerika-tema där Ulla Fernkvist och Per Helge höll föredrag ang. släktforskning.

Därefter hade föreningen besök av Cecilia Kyllinge, Fia Viktorsson, Bengt Kyllinge och Anders Larms som tillsammans tolkade Björn Afzelius musik och liv i föreställningen *Så vill jag bli*.

James Hollingworth band gästade sedan oss en kväll för att spela låtar från 70-talet fram tills idag med James egenskrivna låtar. Vi hade också besök av Riksteaterns föreställning *Stormen* i samarbete med Sala Teaterförening. Våren avslutades med det traditionsenliga valborgsfirandet.

Utöver dessa evenemang hade vi *Den rullande bygdegården* på besök med roliga spel och aktiviteter. Idagsslaget har föreningen dock redan tillgång till mycket liknande spel och aktiviteter genom Chillbo, varav behovet av detta inte är stort. Bygdegårdarnas riksförbund (BR) hade en arrangörutbildning riktad till ungdomar inom BR. Chillbo ungdomsgård arrangerade en familjedag i augusti med aktiviteter som hoppborg, tipspromenad, luftgevärsskytte m.m.

Under hösten 2017 hade föreningen besök av Lisbeth Johansson och Carita Johnsson, som med musik och teater framförde föreställningen *Moa - Musikalisk föreställning om Moa Martinson*. Därefter gästades vi av Kalle Haglund som med lysande standup framförde *Ockulta föreställningar*. Vi hade en musikkväll med föreställningen *En hyllning till Sven-Erik Magnusson* där Bo Krister spelade Sven-Ingvars låtar. Hösten avslutades traditionsenligt med luciafirande där bygdens unga stämde upp i ett luciatåg.

Veckoliga aktiviteter

Föreningens veckoliga grupper har fortsatt under året. Dessa grupper är Pingis, Bridge och ungdomsgården Chillbo. Bordpingiskvällarna består av en grupp som träffas en kväll i veckan för att träna och spela pingis under ledning av Marcus Jakobsson och Emil Fahlin. Under året har det också spelats bridge med Sven Bäckström i ledningen. Kilbolokalens ungdomsgård Chillbo har under 2017 fortsatt att anordna trevliga aktiviteter för bygdens barn under fredagar. Chillbo är fortfarande avgiftsfritt genom bidrag från Sala kommun.

Uthyrning

En del av föreningens verksamhet är att hyra ut Kilbolokalen. Under 2017 var stora salen uthyrd 9 gånger och lilla salen 3 gånger. Att hyra lokalen, som medlem, kostar idag 250 kronor för lilla salen och 500 kronor för stora salen. Motsvarande avgifter för ickemedlem är 375 kronor för lilla salen och 750 kronor för stora salen. Vill man hyra lokalen från klockan 12.00 dagen före till klockan 12.00 dagen efter kostar det för medlem 1000 kronor och för ickemedlem 1250 kronor.

Under våren hyrde Rikard Bengtsson från bygden Kilbolokalens stora sal under 8 tillfällen för att anordna en buggkurs som var mycket uppskattad av deltagarna.

Marknadsföring

Under sommaren 2017 deltog föreningen för första gången under Salamässan för att marknadsföra alla evenemang och aktiviteter som Kilbolokalen har att erbjuda.

Föreningen har under verksamhetsåret 2017 även fortsatt marknadsföra sina evenemang och aktiviteter. Våra evenemang marknadsförs på affischer som återfinns på Sala kommuns anslagstavlor samt i byarna runt Kilbolokalen, i evenemangskalender, i Sala Allehanda, på infartstavlorna och på hemsida och facebook. På Facebook och hemsida påminner vi våra följare om evenemang och andra aktiviteter som händer i lokalen och lägger upp bilder.

Vi har under året samarbetat med Folkuniversitetet, Ett kulturliv för alla teater, Ett kulturliv för alla musik, Västmanlandsmusiken och Kulturförvaltningen Sala

För styrelsen,

Sekreterare

Victoria Boström